biuletyn
INFORMACYJNY MIASTA KALETY
Drutarnia, Jędrysek, Kalety, Kuczów, Lubocz, Miotek, Mokrus, Truszczyca, Zielona
Nr 11 (295)
Listopad 2016
Cena 1 zł
ISSN 1426-7861

Blisko 800.000 złotych funduszy norweskich na kolejny etap poprawy efektywności energetycznej budynku Urzędu Miejskiego w Kaletach

ICELAND LIECHTENSTEIN NORWAY
eea grants

Miło nam poinformować, że Miasto Kalety pozyskało kolejne środki finansowe na poprawę efektywności energetycznej budynku Urzędu Miejskiego w Kaletach.

Wniosek Miasta uzyskał akceptację zarządu Narodowego Funduszu Ochrony Środowiska i Gospodarki Wodnej w Warszawie i tym samym Miasto Kalety podpisze aneks do umowy na kolejny zakres działań, który będzie obejmował:

- instalację wentylacji mechanicznej z odzyskiem ciepła,
- instalację gruntowej pompy ciepła,
- wymianę oświetlenia wewnętrznego na energooszczędne.

Na powyższy zakres miasto otrzyma dotację w kwocie 798.988,00 zł z Mechanizmu Finansowego Europejskiego Obszaru Gospodarczego, czyli tzw. Funduszy Norweskich. W chwili obecnej Urząd Miejski jest w trakcie przygotowania postępowania przetargowego na powyższy zakres prac. Całe zadanie zakończone i rozliczone zostanie do końca kwietnia 2017 roku. Dodatkowo w ramach RPO WSL 2014 -2020 Miasto Kalety złożyło wniosek na montaż farmy fotowoltaicznej na dachu budynku Urzędu Miejskiego w Kaletach.

Po zrealizowaniu tej inwestycji w połączeniu z poprzednimi etapami prac, a także możliwym montażem instalacji fotowoltaicznej, budynek kaletańskiego magistratu będzie najbardziej efektywnym energetycznie budynkiem użyteczności publicznej w naszym mieście.

Klaudiusz Kandzia

W tym numerze:

Harmonogram wywozu odpadów grudzień 2016-marzec 2017	2
Kaletanka Katarzyna Gad z prestiżową nagrodą	7
Tajemnica śmierci Gerharda Foksa	8-10
V Bieg Niepodległości	13-14
Koniec ligowej jesieni	15
Sprawozdanie z XXI sesji Rady Miejskiej	18

MATERIAŁ PŁATNY
travelshops
Ogólnopolska Sieć Biur Podróży
Oferta turystyczna największych touroperatorów w Polsce
Wakacje dla dorosłych i młodzieży w najniższych cenach
Wycieczki do wszystkich krajów i regionów na świecie
Przejazdy, przeloty, hotele, promy, ubezpieczenia
Parking na lotnisku gratis
Przy rezerwacji powyżej 2000 zł bonus na wakacje (walizka, aparat lub ręcznik plażowy)
Travel Shops Kalety
42-660 Kalety, ul. 1 Maja 5
tel. + 48 734 160 755
www.kalety.travelshops.pl
kalety@travelshops.eu

MATERIAŁ PŁATNY
OKRĘGOWA STACJA KONTROLI POJAZDÓW
już otwarta

AKCJA ZIMA
SPRAWDŹ AUTO PRZED ZIMĄ ZA 50ZŁ
- KONTROLA ZAWIESZENIA
- SPRAWDZENIE AKUMULATORA
- SPRAWDZENIE PŁYNÓW
- SPRAWDZENIE OŚWIETLENIA
Przeglądy rejestracyjne wszystkich pojazdów
KALETY, ul. Gawlika 15 - tel. 722 206 609
Zapraszamy pn.-pt. 8:00-20:00, sobota 8:00-14:00

Harmonogram wywozu odpadów zmieszanych oraz segregowanych grudzień 2016-marzec 2017

ZABUDOWA JEDNORODZINNA

REJON I

Ulice:30 Lecia, Barbary, Cynkowa, Grunwaldzka, Grzybowa, Jagodowa, Jana, Letniskowa, Młyńska, Norwida, Owocowa, Sosnowa, Stawowa, Ustronna, Wczasowa, Wierzbowa, Wiosenna, ks. Antosza

GRUDZIEŃ 2016– 30 , STYCZEŃ 2017– 30, LUTY 2017-27 , MARZEC 2017– 30

REJON II

Ulice: Ogrodowa, Bracka, Miła, Cicha, Klonowa, Tulipanowa, Wąska, Paderewskiego, Tarnogórska, Orzeszkowej

GRUDZIEŃ 2016– 29 , STYCZEŃ 2017– 27, LUTY 2017-24 , MARZEC 2017– 27.

REJON III

Ulice: Boczna, Celulozowa, Gołębia, Fabryczna, Jastrzębia, Kilińskiego, Kruczkowskiego, Konopnickiej, Lubliniecka, Lubszecka, Miodowa, Myśliwska, Piaskowa, Polna, Poprzeczna, Pstrowskiego, Powstańców, Rodziewiczównej, Słoneczna, Wiejska, Zapolskiej, Gawlika

GRUDZIEŃ 2016– 27 , STYCZEŃ 2017– 26, LUTY 2017-23 , MARZEC 2017– 24.

REJON IV

Ulice: Brzechwy, Bukowa, Dębowa, Gajowa, Kościuszki, Krótka, Lema, Łączna, Pokoju, Rogowskiego, Rymera, Słowackiego, Tuwima, Chrobrego, Sobieskiego

GRUDZIEŃ 2016– 22 , STYCZEŃ 2017– 24, LUTY 2017-21 , MARZEC 2017– 23.

REJON V

Ulice: Anioła, Brzozowa, Damrota, Długosza, Drozdka od nr-36 w górę, Jana Pawła II, Jaworowa, Korfantego, Lubocz, Mickiewicza, Moniuszki, Morcinka, Sienkiewicza, Witosa, Wodna, Wolności od nr-1 do nr-10, Harcerska, I. Krasickiego, Dworcowa, Miarki

GRUDZIEŃ 2016– 19 , STYCZEŃ 2017– 23, LUTY 2017-20 , MARZEC 2017– 21.

REJON VI

Ulice: Borka, Chmielna, Czarneckiego, Dąbrowskiego, Drzymały, Działkowa, Głowackiego, Jaśminowa, Jodłowa, Księżycowa, Matejki, Młodzieżowa, Polarna, Twardowskiego, Wolności od nr-11 do nr-71, Wrzosowa, Zagłoby, Żeromskiego

GRUDZIEŃ 2016– 16 , STYCZEŃ 2017– 19, LUTY 2017-16 , MARZEC 2017– 20.

REJON VII

Ulice: 3go Maja, Posterunek Kolejowy, Dolna, Kasprowicza, Kołłątaja, Koszęcińska, Kuźnicka, Kwiatowa, Łowiecka, Miłosza, Popiełuszki, Roździeńskiego, Rzeczna, Skłodowskiej, Sportowa, Szkolna, Szymanowskiego, Tetmajera, Wesoła

GRUDZIEŃ 2016– 15 , STYCZEŃ 2017– 16, LUTY 2017-13 , MARZEC 2017– 16.

REJON VIII

Ulice: 1go Maja, Bema, Leśna, Lipowa, Piastów, Prusa, Reja, Spokojna, Świerczewskiego, Traugutta, Zielona, Gwoździa, Asnyka, Nowa, Słowiańska, Rycerska, Okrzei, A. Krajowej,

GRUDZIEŃ 2016– 13 , STYCZEŃ 2017– 13, LUTY 2017-10 , MARZEC 2017– 13.

REJON IX

Ulice: Plac Zjednoczenia, Drozdka od nr-1 do nr-34, Nałkowskiej, Kopernika, Kochanowskiego, Ligonia, PCK, Żwirki i Wigury, Tylna, Chopina, Wojska Polskiego, Kosmonautów

GRUDZIEŃ 2016– 12 , STYCZEŃ 2017– 12, LUTY 2017– 9 , MARZEC 2017– 10.

ZABUDOWA WIELORODZINNA

GRUDZIEŃ 2016	STYCZEŃ 2017	LUTY 2017	MARZEC 2017
Śmieci 9, 23 Papier + szkło + plastik 6, 20 BIO 9, 23	Śmieci 5, 20 Papier + szkło + plastik 3, 17,31 BIO 5, 20	Śmieci 3, 17 Papier + szkło + plastik 14, 28 BIO 3, 17	Śmieci 3, 17, 31 Papier + szkło + plastik 14, 28 BIO 3, 17, 31

Panu Eugeniuszowi Ptakowi, Przewodniczącemu Rady Miejskiej w Kaletach, składam wyrazy współczucia i otuchy w dniach żałoby po śmierci syna.

Tomasz Głogowski

Wyrazy współczucia dla rodziny z powodu śmierci

śp. Mateusza Ptaka

składa Burmistrz Miasta Kalety Klaudiusz Kandzia wraz z radnymi Rady Miejskiej i pracownikami Urzędu Miejskiego.

PODZIĘKOWANIE

Bardzo serdecznie dziękujemy za okazane nam wyrazy współczucia, słowa wsparcia i modlitwę z powodu śmierci naszego kochanego syna i brata

śp. Mateusza Ptaka

Dziękujemy kapłanom, ks. proboszczowi Wojciechowi Ciosmakowi za przewodniczenie mszy świętej i homilię i ks. Michałowi Wąsowi za jej koncelebrowanie. Jesteśmy wdzięczni za udział we mszy świętej i ceremonii pogrzebowej naszej rodzinie, sąsiadom, przyjaciołom, koleżankom i kolegom szkolnym syna, nauczycielom, delegacjom Miasta Kalety, Rady Miejskiej, z zakładów pracy rodziców, stowarzyszeń miejskich i zrzeszających osoby niepełnosprawne oraz wszystkim mieszkańcom i przyjezdnym, którzy uczestniczyli w uroczystościach pogrzebowych.

Rodzice Joanna i Eugeniusz Ptak z córką Aleksandrą

PODZIĘKOWANIE

„Ludzie, których kochamy, zostają na zawsze, bo pozostawili ślady w naszych sercach”

Serdeczne podziękowania rodzinie, przyjaciołom, sąsiadom, oraz wszystkim tym, którzy łączą się z nami w bólu, uczestniczyli w uroczystościach pogrzebowych naszego ukochanego męża i ojca

ś. p. Tadeusza Jeziorskiego

składają pogrążeni w bólu żona, syn i synowa

AKTUALNOŚCI

10 października w Publicznej Szkole Podstawowej nr 1 odbyło się „Święto Drzewa”.

18 października w Miejskim Domu Kultury świętowano uroczystość Dnia Edukacji Narodowej.

20 października w Miejskim Domu Kultury odbył się wieczór poetycki Małgorzaty Brol i Anny Dudek.

22 października miały miejsce obchody związane z 70-tą rocznicą działania PZHGP w Kaletach.

26 października odbyła się XXI sesja Rady Miejskiej w Kaletach.

8 listopada w kaletach gościła delegacja Urzędu Marszałkowskiego Województwa Warmińsko– Mazurskiego.

11 listopada w Zielonej zorganizowano V Bieg Niepodległości.

11 listopada w mieście miały miejsce uroczyste obchody Dnia Niepodległości.

13 listopada na kaletańskim Orliku odbył się Niepodległościowy Turniej Piłki Nożnej.

Informacje zebrał i opracował: JACEK LUBOS

MATERIAŁ PŁATNY

AGENCJA zefir TURYSTYCZNA

ul. Krakowska 25
Tel : 32 285 26 22, 32 769 11 19
42-600 Tarnowskie Góry
e mail: atzawtg@wp.pl
www.atzefir.pl

polub nas

Polecamy:

Promocja Świąteczna na przejazdy do Niemiec (i innych państw europejskich) w okresie świąt Bożego Narodzenia, bilety już od **99** zł w 2 strony

na zimę

- święta w górach z dojazdem autokarem już od **630** zł, dojazd własny już od **390** zł
- sylwestry autokarem, samolotem i na dojazd własny
- jarmarki adwentowe
- egzotykę: Dominikana, Emiraty Arabskie, Oman i wiele innych

na lato 2017 First Minute

- wczasy autokarem, np. Chorwacja już od **511** zł
- wczasy samolotem, np. Grecja już od **637** zł

Święto Drzew w PSP nr 1 w Kaletach

10 październik- to Święto Drzewa. Powinniśmy o tym dniu wszyscy pamiętać. Pamiętali o nim, jak co roku, uczniowie Publicznej Szkoły Podstawowej nr 1 w Kaletach. Z tej okazji pod kierunkiem nauczyciela przyrody, członkowie szkolnego koła ekologicznego „ Ekoluby" przygotowali obchody tego święta oraz dołożyli wszelkich starań , aby oprócz pięknej oprawy uroczystość miała także edukacyjny i ekologiczny charakter.

Już we wrześniu nawiązana została współpraca z Nadleśnictwem Świerklaniec i Urzędem Miasta. Przeprowadzone zostały konkursy:

- na przepis kulinarny „ Dzikie poznajemy i …jemy". Zadaniem uczestników konkursu było napisanie przepisu kulinarnego z wykorzystaniem owoców i krzewów śródpolnych,
- prezentację multimedialną przedstawiającą drzewo marzeń „Drzewo marzeń",
- plastyczny „ Skacz w zarośla", zadaniem uczestników było wykonanie pracy plastycznej przedstawiającej różne gatunki roślin i zwierząt charakterystycznych dla zadrzewień śródpolnych,
- plastyczny „Drzewo wyobraźni", czyli stworzenie trójwymiarowego drzewa w dowolnej technice.

Konkursy zostały podzielone na rożne grupy wiekowe. Prace można było oglądać na wystawie zorganizowanej na korytarzu szkolnym.

Punktem kulminacyjnym obchodów Święta Drzewa był poranek ekologiczny, który odbył się 21 października. Podczas uroczystości uczniowie klasy V a, należący do szkolnego kola ekologicznego Ekoluby przedstawili inscenizację ekologiczną" Nieszczęście w stumilowym lesie". Na uroczystości gościliśmy leśniczego Pana Marka Góreckiego. Po zakończeniu poranka pani dyrektor Dorota Mańczak oraz zaproszony gość, wręczyli nagrody laureatom konkursów. Składamy również wielkie podziękowania Panu Burmistrzowi, który każdego roku finansuje nagrody laureatom konkursów ekologicznych. Mamy nadzieję, że w przyszłym roku Święto Drzewa w naszej szkole przyniesie nowe, ciekawe pomysły i zdobędzie jeszcze więcej zwolenników.

Laureaci konkursów:

- plastyczny „Drzewo wyobraźni": wyróżnienia: Lena Szymik, Paulina Olek, Jakub Gatys, Błażej Kukuła z kl. V a, Natalia Kapica, Maksymilian Biadacz, Filip Cieślik z kl. V b, Krzysztof Kopyciok, Alicja Ziora, Matylda Wręczycka z kl. IV c, Miłosz Szołtysik, Natalia Kawałko z kl. IV a oraz Dorota Brzezińska, Adam Koczyba i Dawid Kubica z kl. VI a,
- na przepis kulinarny: I miejsce Galio Kornelia z kl. V b i Nikodem Penkaty z kl. VI a, II miejsce Aleksandra Kotala z kl. IV a i Emilia Krzymińska z kl. V b, III miejsce Szymon Makles z kl. IV b,
- plastyczny „ Skacz w zarośla" : I miejsce Klaudia Deptała z kl. IV a, wyróżnienie Hanna Kamińska z kl. IV a,
- multimedialny „ Drzewo marzeń": I miejsce Lena Szymik z kl. V a, wyróżnienie Zofia Krupa z kl. VI b.

Ewa Bilińska

Dzień Edukacji Narodowej w Miejskim Przedszkolu nr 1

Uroczyste obchody Dnia Edukacji Narodowej wpisały się na stałe w tradycje naszego przedszkola. W tym roku - dnia 14 października - cała społeczność przedszkolna przybyła do sali „Dzielnych Smerfów", która zamieniła się w prawdziwą komnatę zamkową.

Dzieci z najstarszej grupy wraz ze swoimi wychowawczyniami przygotowały specjalny występ, który umilił świąteczny dzień wszystkim pracownikom oraz przedszkolakom. Ten wspólnie spędzony czas był niezwykły, gdyż wszyscy „udaliśmy się" do krainy baśni. W pięknej, zamkowej scenerii odbyło się przedstawienie teatralne pt.: **„Śpiąca Królewna i jej dwór uczą dobrych manier"**. Młodzi artyści zaprezentowali się najlepiej jak umieli. Słowem, śpiewem, tańcem, kulturą osobistą i właściwym zachowaniem pokazali, że potrafią wspaniale odegrać swoje role. Punktem kulminacyjnym były ciepłe i miłe słowa, które popłynęły w kierunku wszystkich pracowników, gdyż Dzień Edukacji Narodowej to najlepszy czas by ....podziękować, ...poprosić, ...przeprosić. 6-latki śpiewały: *„magiczne słowa często stosujemy, bo nasze drogie panie bardzo szanujemy", a te magiczne słowa to oczywiście – dziękuję, przepraszam, proszę. Dzieci dziękowały za opiekę, wychowanie, nauczanie, dobre rady, czyste sale i smaczne posiłki. Były życzenia od dobrej wróżki, upominki ukryte w skrzętnie wykonanych królewskich szkatułach, kwiaty i słodkie buziaki. Starszaki swoim występem, pięknymi strojami oraz dobrymi manierami wzruszyły i zachwyciły publiczność. Były szczere uśmiechy i gromkie brawa. Ten dzień upłynął w miłej i serdecznej atmosferze, przy dźwiękach średniowiecznej muzyki, dostarczył wszystkim wrażeń, które na długo pozostaną w naszej pamięci.*

Ponadto nasuwa się stwierdzenie, iż baśń w wychowaniu dziecka odgrywa ważną rolę, jest stałym towarzyszem jego codziennych poczynań, wzbogaca proces wychowania i ułatwia realizację wielu zagadnień tak ważnych dla radosnego, harmonijnego rozwoju dziecka.

Wychowawczynie
„Dzielnych Smerfów"
Izabela Kierat, Jolanta Gansiniec

Miejskie obchody Dnia Edukacji Narodowej

18 października 2016 r. w sali widowiskowej Miejskiego Domu Kultury w Kaletach spotkali się nauczyciele i pracownicy oświaty czynni i emerytowani z terenu całej gminy, by wspólnie świętować Dzień Edukacji Narodowej.

W wydarzeniu udział wzięli: burmistrz Miasta Kalety Klaudiusz Kandzia, przewodniczący Rady Miejskiej w Kaletach Eugeniusz Ptak wraz z radnymi Ireną Nowak, Janiną Perz, Antonim Jeżem i Krzysztofem Rogoczem oraz zastępca burmistrza Dariusz Szewczyk.

Dzień Edukacji Narodowej to święto nie tylko nauczycieli, ale wszystkich osób pracujących w oświacie.

Z tej okazji wszystkim, którzy swoje życie zawodowe poświęcili szkolnictwie, burmistrz miasta Klaudiusz Kandzia złożył najserdeczniejsze życzenia w imieniu swoim, zastępcy Dariusza Szewczyka i przewodniczącego Rady Miejskiej w Kaletach Eugeniusza Ptaka.

Specjalnie na tę okazję uczniowie kaletańskich placówek oświatowych przygotowali wraz ze swoimi wychowawcami występy artystyczne. Wszyscy zaproszeni goście otrzymali od władz miasta słodkie upominki.

Marek Parys

W Kaletach celebrowano 98 rocznicę odzyskania niepodległości

Tradycyjnie, 11 listopada 2016 r., w naszym mieście odbyły się obchody upamiętniające rocznicę odzyskania przez Polskę niepodległości.

O godzinie 10-tej w kościele przy parafii pod wezwaniem św. Józefa w Kaletach Jędrysku, ks. Proboszcz Wojciech Ciosmak odprawił Mszę św. za Ojczyznę, w której oprócz mieszkańców miasta uczestniczyły również poczty sztandarowe.

Po mszy św. przy akompaniamencie Miejskiej Orkiestry Dętej Miasta Kalety uczestnicy przeszli ulicami do centrum pod pomnik Bojowników o Wolność i Demokrację, gdzie delegacje złożyły symboliczne wiązanki kwiatów. W uroczystości udział wzięli przedstawiciele Urzędu Miejskiego w Kaletach, Rady Miejskiej w Kaletach, Ochotniczej Straży Pożarnej, Komisariatu Policji w Kaletach, Górników, Klubu Sportowego Unia Kalety, Stowarzyszenia Nasze Kalety, Stowarzyszenia Społeczno-Kulturalnego, Prawa i Sprawiedliwości, uczniów Publicznej Szkoły Podstawowej w Kaletach, Gimnazjum w Kaletach oraz Zespołu Szkół i Przedszkola w Kaletach Miotku.

Burmistrz miasta wygłosił okolicznościowe przemówienie oraz podziękował za udział w uroczystościach Pocztom Sztandarowym, Miejskiej Orkiestrze Dętej pod batutą Mariana Lisieckiego, Strażakom z OSP Kalety, Policjantom z Komisariatu Policji w Kaletach, za uświetnienie uroczystości, a także przedstawicielom wszystkich organizacji oraz mieszkańcom uczestniczącym w miejskich obchodach 98 rocznicy odzyskania niepodległości przez Polskę. Gimnazjaliści z Publicznego Gimnazjum w Kaletach im. Ks. Pawła Rogowskiego przedstawili patriotyczny program pn. „Krótka lekcja historii". Zaś w wigilię Święta Niepodległości, 10 listopada, pod pomnikiem w centrum Kalet zebrali się mieszkańcy, aby uczestniczyć w wieczornicy, którą wspólnie z Chórem Sonata przygotowali uczniowie Zespołu Szkół i Przedszkola w Kaletach Miotku.

Marek Parys

Kaletanka Katarzyna Gad zdobywczynią nagrody głównej I stopnia w konkursie prac magisterskich „Teraz Polska Promocja i Rozwój”

Katarzyna Gad, mieszkająca obecnie w Krakowie doktorantka Wydziału Zarządzania i Komunikacji Społecznej Uniwersytetu Jagiellońskiego została nagrodzona za swoją pracę magisterską „Branding narodowy w nowych mediach. Spoty promocyjne Polski w Internecie jako element budowania marki narodowej”.

Praca, której promotorem była dr hab.. Agnieszka Hess, pokazuje, jak promocyjne materiały filmowe (tzw. spoty) dostępne w Internecie mogą wpłynąć na postrzeganie Polski i jej markę narodową. Powstała na podstawie badań przeprowadzonych wśród młodych Polaków oraz obcokrajowców, dla których głównym źródłem informacji o Polsce jest Internet. Zawiera informacje o polskiej marce narodowej– różnych badaczy odnośnie obecnej sytuacji marki Polska oraz jej pozycji w różnych rankingach marek narodowych. Przedstawiono w niej także kluczowe strategie związane z marketingiem państwa i krótko scharakteryzowano instytucje odpowiedzialne za budowanie polskiej marki narodowej, ze szczególnym uwzględnieniem wykorzystywania przez nie nowych mediów. W pracy zaprezentowano też metodologię przeprowadzonych badań, opis narzędzi badawczych oraz wyniki. Scharakteryzowano aktualne postrzeganie polskiej marki narodowej w Internecie, które służy obecnie Pani Katarzynie za punkt wyjściowy w tworzonej przez nią pracy doktorskiej.

Foto: www.terazpolska.pl

Foto: www.terazpolska.pl

Burmistrz miasta Kalety Klaudiusz Kandzia gratuluje osiągnięć i zdobycia ww. nagrody oraz życzy dalszych sukcesów w pracy naukowej.

Jacek Lubos

Ichtiopark z nowymi atrakcjami

Już niebawem nasz kaletański park tematyczny przy ul. Fabrycznej wzbogaci się o nowe atrakcje. Będzie to sześć edukacyjnych modeli ryb słodkowodnych o długości ponad 2 metry każda!

Karp, pstrąg, szczupak, sum, leszcz i węgorz o kształtach i kolorach odwzorowanych na oryginałach, staną się szczególnie dla najmłodszych, zachętą do poznania gatunków ryb zamieszkujących lokalne środowisko. Dzięki dużym eksponatom, dzieci będą miały okazję z bliska i "namacalnie" zapoznać się z ich anatomią, a także poszerzyć świadomość ekologiczną.

Podobne modele ryb stanęły w parku tematycznym w Trzciance, gdzie stały się już nie lada atrakcją dla odwiedzających.

Ryby są częścią projektu pn. "Edukacyjne figury ryb słodkowodnych – doposażenie ścieżki ekologiczno-dydaktycznej znajdującej się w Ichtioparku – parku tematycznym w Kaletach", jaki Miasto Kalety złożyło do Wojewódzkiego Funduszu Ochrony Środowiska i Gospodarki Wodnej w Katowicach.

Agnieszka Kwoka

Tajemnica śmierci Gerharda Foksa

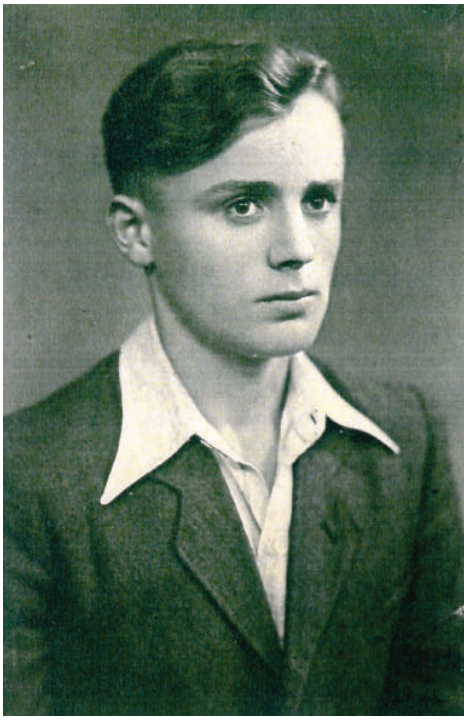

Gerhard Foks

Sprawa służby wojskowej Górnoślązaków w niemieckim Wehrmachcie budziła w ostatnich latach sporo kontrowersji, głównie wśród ludzi nieobeznanych z tematyką i realiami, z jakimi musiała się godzić w tym trudnym czasie zamieszkująca na Śląsku ludność.

Kwestia ta wypłynęła ze zdwojoną siłą zwłaszcza przy okazji stosunkowo niedawnej tzw. „sprawy dziadka z Wehrmachtu", która na szczęście okazała się być mieczem obosiecznym i dała okazję do zakończenia zakłamanych uogólnień. Wówczas to raz na zawsze (mam nadzieję) rozwiano podejrzenia o kolaborację i zdradę państwa, czego dowodem miała być służba Ślązaków w obcym wojsku. Ludzie z innych części Polski poprzez lekturę mnogich artykułów opisujących te kwestie, a także uczestnictwo w różnego rodzaju konferencjach ten temat, zyskali świadomość, że Ślązakom (i nie tylko im) wcielanym przymusowo do Wehrmachtu należy przede wszystkim współczuć, nie zaś okazywać pogardę i bezpodstawnie oskarżać. Reżim nazistowski, zwłaszcza w ostatniej fazie wojny, nie miał bowiem większych skrupułów w powoływaniu do szeregowej służby „mięsa armatniego" nawet jeżeli chodziło o rekrutów określanych jako „element rasowo niepewny". A sami rekruci nie mieli w tej kwestii oczywiście nic do powiedzenia. Za dezercję, jak w każdej armii, groziła śmierć, zaś wyjazd na front był jednak jakąś tam szansą aby jej uniknąć. Zazwyczaj jednak zarówno jeden jak i drugi „wybór" kończyły się tragedią. Tragedią, która spotkała też jednego z młodych mieszkańców Kuczowa.

W roku 2006 francuski student medycyny Jean-Loup Gassend postanowił odpowiedzieć sobie na nurtujące go od jakiegoś czasu pytanie. Mając zainteresowania historyczne usłyszał niegdyś opowieść starszego mieszkańca miasteczka Villeneuve-Loubet , w którym sam od urodzenia mieszkał. Dziadek wspominał czasy wojny oraz moment wyzwolenia południa Francji przez wojska amerykańskie i kanadyjskie, a także niemiecką obronę tych ziem. W bitwie o Villeneuve-Loubet polec mieli niemieccy żołnierze, których następnie pochowano w masowym grobie na skraju miejscowości. Niestety nie mógł wskazać dokładnej lokalizacji, ale zaciekawił młodego Jean– Loupa na tyle, że ten po latach zaczął drążyć temat pytając o możliwe usytuowanie mogiły innych żyjących jeszcze świadków tych wydarzeń, oprócz miejscowych także weteranów armii amerykańskiej i niemieckiej. Na dobry trop doprowadził ostatecznie Gassenda pewien 90-latek, który oświadczył, że pracował wówczas w polu i widział jak kopano ten grób. Badania wykrywaczem metalu prowadziły niestety na manowce. W ziemi było za dużo różnorakich odłamków– niemych świadectw walk roku 1944. Student jednak nie dał za wygraną i rozpoczął kopanie w losowych miejscach metrowej głębokości dołów. Dziesiąty wykop okazał się strzałem w dziesiątkę- Jean-Loup Gassend natknął się w nim na ludzką kość…

Historyczna fascynacja oraz chęć poznania prawdy to jedno, zaś znaleziony masowy grób to całkiem co innego. Francuz stanął przed dylematem co z tym fantem teraz zrobić. Ostatecznie wszedł w kontakt z niemieckim Volksbundem (Niemieckim Ludowym Związkiem Opieki nad Grobami Wojennymi), który wspólnie z archeologami i ekipą Gassenda zorganizował ekshumację ciał w październiku 2006 roku. Tak moment ten opisał sam znalazca:

„Odkopaliśmy grób 18 oraz 19 października 2006 r. W sumie odkryliśmy w nim 14 ciał leżących w różnych przypadkowych pozycjach. Były po prostu wrzucone do dołu i przysypane ziemią. Niektóre ciała leżały na wznak, inne na brzuchu. Wiele przedmiotów znajdowało się obok zwłok - były to hełmy, amunicja, paski, monety, grzebienie i guziki. Ciekawostką było, że tylko jednemu ciału nie brakowało butów, zaś wszystkie pozbawione były bagnetów (choć na paskach znajdowały się pochwy). Francuscy cywile zabrali wszystko, co mogło być użyteczne. W grobie była też druga, luźna para butów, które zostały zdjęte z nóg poległego żołnierza, a potem wrzucone z powrotem do grobu. Uważałem to za dość dziwne, dopóki nie obejrzałem dokładnie tych butów. Były pocięte odłamkami. Widocznie jakiś Francuz chciał zabrać dla siebie obuwie, jednak zauważył, że jest zniszczone, więc zrezygnował ze swego zamysłu i wrzucił je z powrotem do grobu.

Kilka znajdujących się w grobie hełmów było uszkodzonych przez odłamki lub kule, pozwalając nam ustalić bezpośrednią przyczynę zgonu. Jeden z hełmów był szczególnie przerażający, gdyż duży kawałek pocisku odłamkowego przeszedł dokładnie przez tenże hełm, po drodze rozsadzając głowę właściciela.

Innymi przejmującymi odkryciami były obrączka na palcu jednego z poległych oraz kilka nieśmiertelników. Jeden był szczególnie zaskakujący. Został znaleziony tkwiąc w mostku żołnierzy, z dziurą po pocisku na samym środku blaszki.

Łącznie znaleźliśmy siedem nieśmiertelników, które odesłaliśmy do Berlina.

Gerhard Foks w mundurze Wehrmachtu

Okazało się, że jeden z nich jest zbyt zniszczony, by odczytać napis, zaś drugiego nie udało się w ogóle odszyfrować. Niemcy używali nieśmiertelników z numerami kodowymi zamiast nazwisk żołnierzy, toteż gdy dokument zawierający przyporządkowanie danego numeru konkretnemu żołnierzowi został utracony, nie ma możliwości identyfikacji człowieka. Byłem bardzo zawiedziony, że ten poległy żołnierz nie może zostać zidentyfikowany przez taki techniczny szczegół."

Ciągnąc temat masowego grobu Jean – Loup Gassend postanowił dotrzeć do żyjących krewnych osób, które poległy w tragicznej potyczce 26 sierpnia 1944 roku pod Villeneuve–Loubet. Okazało się, że byli to żołnierze 148 Dywizji Zapasowej złożonej głównie ze Ślązaków, z których większość była albo bardzo młoda albo dość stara jak na żołnierzy. Współpracując z Volksbundem student rozesłał do urzędów miast i gmin, z których pochodzili zidentyfikowani żołnierze, szereg pism, w których prosił o nawiązanie kontaktu z żyjącymi krewnymi ofiar aby rzucić światło na ostatnie chwile poległych pod Villeneuve–Loubet. Pomimo, iż odzew był niewielki, udało mu się dotrzeć do rodzin dwóch żołnierzy ze Śląska oraz jednego z Czech.

Pismo Gassenda w sprawie nawiązania kontaktu z rodziną urodzonego 10 września 1926 roku w Kuczowie Gerharda Foksa, dotarło do Urzędu Miejskiego w Kaletach w 2007 roku. Poszukiwaniami krewnych żołnierza zajął się Pan Wincenty Balbierz, który dotarł do żyjącej jeszcze siostry Gerharda mieszkającej przy ulicy Paderewskiego w Kuczowie. W korespondencji pomiędzy p. Balbierzem a J-L. Gassenedm pośredniczyła córka tego pierwszego-Pani Irmina Kabus. Od Pana Wincentego siostra Gerharda Foksa dowiedziała się o ostatnich chwilach życia brata i szczegółowej dacie jego śmierci (dotychczas wiedziano jedynie, że zginął w 1944 roku w południowej Francji). Zgodnie z prośbą Jeana– Loup Gassenda przekazała ona Francuzowi, za pośrednictwem p. Balbierza, zdjęcia brata wykonane na krótko przed jego wyjazdem na front. 10 września 1944 r. obchodziłby swoje 18 urodziny. Zabrakło 15 dni...

Amerykański i kanadyjski desant w południowej Francji rozpoczął się 15 sierpnia 1944 roku. Operacja nosiła kryptonim „Dragon" i była alternatywą dla forsowanego wcześniej przez Winstona Churchilla utworzenia drugiego frontu na Bałkanach. Jednostki sprzymierzonych wylądowały w małym odstępie czasu pod Niceą, pod Cannes i Toulonem. Elitarne oddziały spadochroniarzy z First Airborne Task Force (FABTF) po kilku dniach od opanowania plaż na zachód od Nicei dostały rozkaz wyzwalania terenów aż po granicę z Włochami. Natarcie FABTF rozpoczęło się 20 sierpnia. Do obrony tego terytorium Niemcy przeznaczyli wyżej wspomnianą 148 Dywizję Zapasową. Może zresztą słowo „obrona" jest w tym przypadku małą przesadą– Dywizja miała po prostu opóźnić marsz Amerykanów i Kanadyjczyków stawiając opór w najbardziej dogodnych miejscach tak, aby umożliwić niemieckiej armii przegrupowanie i zorganizowanie obrony wysoko w Alpach. Oddziały 148 Dywizji Zapasowej hamowały więc natarcie jak tylko mogły, po czym zazwyczaj następował odwrót. Potyczka pod Villeneuve–Loubet była więc jedną z wielu, niestety ostatnią dla kuczowianina Gerharda Foksa.

Oddziały jednostki First Special Serwis Force podeszły pod miasteczko w nocy 24 sierpnia. Wehrmacht zorganizował przy drodze zasadzkę, w której rannych zostało kilku żołnierzy amerykańskich i kanadyjskich. Działania wznowiono jednak już następnej nocy, zaś nad ranem Villaeve-Loubet zostało otoczone i zaatakowane przez aliantów jednocześnie z dwóch stron. Zabito kilku żołnierzy w niemieckich mundurach, ale jednocześnie kilkudziesięciu się poddało, w tym około 30-osobowa grupa prowadzona przez Polaka. Niemcy jeszcze tego samego dnia próbowali odzyskać kontrolę nad miasteczkiem, jednak próba

Ekshumacja masowej mogiły w Villeneuve-Loubet w 2006 roku

Villeneuve-Loubet na mapie Francji

Villeneuve-Loubet dziś

kontrataku została udaremniona, a w walkach poległo kilku następnych żołnierzy Wehrmachtu. Świadek tamtych wydarzeń opowiedział Gassendowi, że podczas próby niemieckiego kontrataku z szeregów wojsk niemieckich wybiegł w stronę linii amerykańsko– kanadyjskich żołnierz z białą flagą krzyczący coś po polsku, został jednak zabity przez niemieckiego oficera strzałem w plecy... Na tych wydarzeniach II wojna światowa dla miasteczka Villaneuve-Loubet praktycznie się skończyła. Ciała poległych żołnierzy Wehrmachtu leżały jeszcze kilka dni w miejscu ich ostatniej walki, a w momencie, kiedy zaczął się proces ich rozkładu (pewnie doszło do tego stosunkowo szybko– to był ostatecznie koniec sierpnia na słonecznym Lazurowym Wybrzeżu), okoliczni mieszkańcy pochowali ich w masowej mogile pozbawiając uprzednio tak praktycznych rzeczy jak bagnety czy buty. Tajemnicę miejsca ich spoczynku rozwiązał po 62 latach Jean-Loup Gassend.

Szkielet żołnierza Wehrmachtu. Masowy grób w Villeneuve-Loubet, 2006 r.

Tyle lat po śmierci Gerharda Foksa, w momencie, kiedy nie żyją już jego najbliżsi krewni (w międzyczasie zmarła też jego siostra) możemy jedynie snuć hipotezy co do jego myśli i marzeń, jakie mógł mieć w feralnym sierpniu 1944 roku. Nie zdążył na dobre nacieszyć się życiem, kiedy bezlitosna machina historii wciągnęła go w swoje tryby, rzuciła 1500 kilometrów od domu i kazała umrzeć za chorą ideologię i państwo, którego obywatelem być może w ogóle się nie uważał… Pamiętajmy, że przypadków podobnych były pewnie dziesiątki tysięcy. I chociażby przez wzgląd na ich pamięć prostujmy bzdurne teorie o wstydliwych „dziadkach z Wehrmachtu".

Honorowy pogrzeb Gerharda Foksa oraz jego 13 towarzyszy, których ciała ekshumowano w 2006 roku z masowego grobu w Villaneuve-Loubet, odbył się w 2007 roku na Niemieckim Cmentarzu Wojennym w Berneuil.

Jacek Lubos

Honorowy pogrzeb ekshumowanych żołnierzy, Berneuil, 23 czerwca 2007 r.

Związek Harcerstwa Polskiego w Kaletach

Kilka lat temu wpadła mi w ręce niezwykła książka napisana przez Macieja Szymczyka pt. „Dzieje Zakładów Celulozowo – Papierniczych w Kaletach w 120 rocznicę uruchomienia produkcji".

Książka ta zaczyna się podziękowaniem autora dla Pana Leszka Goetzendorf – Grabowskiego za zapał do badania i uwiecznienia historii tego zakładu oraz za ogromną pomoc w gromadzeniu materiałów, które przyczyniły się do powstania książki. Pan Leszek Goetzendorf – Grabowski był w czasie wojny i tuż po wojnie znakomitym inżynierem, a następnie dyrektorem naszej fabryki. To dzięki niemu odnotowano ogromny rozwój zakładu, unowocześnienie maszyn, wzrost produkcji. Piszę o tym nie bez przyczyny, chociaż ten artykuł nie będzie o Kaletańskich Zakładach Celulozowo – Papierniczych. Otóż ten pan- dziś już ponad 90-letni, jest postacią niezwykle zasłużoną dla naszego miasta. Czas jego pobytu w Kaletach był okresem jego wczesnej młodości i trwał zaledwie 8 lat, jednak od odcisnął znaczące piętno na jego życiu, a pośrednio na życie naszego miasta..

W marcu 2011 roku własnym sumptem wydał publikację pt. „Związek Harcerstwa Polskiego w Kaletach 1934-1939 , 1945 – 1949 Wspomnienia". To niezwykła publikacja. Jak pisze Pan Leszek: „Tak się złożyło, że utrzymywałem kontakt z ostatnim żyjącym jeszcze uczestnikiem dawnej Komendy Ośrodka Harcerskiego w Kaletach, w którego posiadaniu była przede wszystkim pamięć o tamtych czasach ale również duży album z wieloma unikatowymi fotografiami przedstawiającymi wydarzenia harcerskie z tamtych lat. Tą osobą był druh Leszek Gasztych. Dziś już osiemdziesięciopięcioletni pan, mieszkający w Warszawie syn przedwojennego kierownika szkoły w Kaletach p. Piotra Gasztycha. Ustaliliśmy wspólnie Kalendarium wszystkich istotnych faktów związanych z powstaniem Związku Harcerstwa Polskiego w Kaletach, aż do czasu, kiedy nastąpił jego kres. Otrzymałem do skopiowania cały album z fotografiami. Tak istotnymi, by wczuć się w atmosferę tamtych lat i przypomnieć jak wyglądaliśmy. Opracowanie to ma już charakter historycznego dokumentu obrazującego, jak w stosunkowo małej społeczności jaką były Kalety rozwijał się z inicjatywy mieszkańców wspaniały młodzieżowy ruch harcerski".

Ta cenna publikacja zawiera chronologiczny opis wydarzeń z życia harcerstwa w Kaletach w tamtym czasie a także zawiera mnóstwo zdjęć z różnych wyjazdów, obozów, uroczystości, na których jeszcze wielu naszych mieszkańców może rozpoznać siebie z tamtych lat. Wspomina także o innych działaczach tej organizacji , np. o Panu Emilu Myszorze, który inicjuje na terenie Kalet powstanie drużyny harcerskiej i wielu innych osobach, których zasługi warto przypomnieć.

Ci dwaj starsi panowie Leszek Goetzendorf – Grabowski i Piotr Gasztych przyjechali do Kalet w lipcu br. i pomimo próby przekazania tej publikacji komuś odpowiedniemu- nie udało im się. Nieco zawiedzeni, nie chcąc zabierać jej do Łodzi lub Warszawy, przekazali ją pewnej osobie, która z kolei, znając moje zainteresowania miastem i jego dziejami, przekazała ją mnie.

Mam nadzieję, że po moim artykule ktoś się zainteresuje tą publikacją i zgłosi się do mnie. Oddam w dobre ręce.

Maria Rogocz

Hodowcy gołębi pocztowych działają w Kaletach już od 70 lat

W sobotę, 22 października Sekcja Polskiego Związku Hodowców Gołębi Pocztowych w Kaletach obchodziła 70 lat działalności. Obchody rocznicowe rozpoczęła uroczysta Msza św. w kościele w Drutarni.

Po Mszy św. hodowcy, władze miasta oraz zaproszeni goście kontynuowali obchody w Miejskim Domu Kultury. Rozpoczęto od przedstawienia prezentacji multimedialnej dokumentującej siedem dekad hodowli gołębi pocztowych w Kaletach. Następnie wręczono medale oraz puchary za najlepsze wyniki w roku 2016. Puchar Burmistrza Miasta Kalety zdobyli Robert i Jakub Lebkowie, na drugim miejscu uplasował się Piotr Lipiński, zaś trzecie miejsce zajęło małżeństwo hodowców- Andrzej i Alicja Kocybowie. Burmistrz miasta Kalety Klaudiusz Kandzia wraz z przewodniczącym Rady Miejskiej Eugeniuszem Ptakiem oraz radnymi: Ireną Nowak, Krzysztofem Rogoczem i Alojzym Rupikiem wręczyli prezesowi Sekcji Kalety okolicznościowy prezent - 4 kosze do przewozu gołębi.

Burmistrz miasta w swoim przemówieniu docenił pasję hodowców. Zabawa przy zespole muzycznym trwała do późnych godzin wieczornych.

Jacek Lubos

Wieczór poetycki w MDK

W czwartkowy zimny i deszczowy wieczór, 20 października, w Miejskim Domu Kultury w Kaletach miało miejsce niecodzienne spotkanie z poezją i nie tylko. Pozwoliło wszystkim obecnym na tym spotkaniu rozgrzać nasze serca i umysły.

Nasze rodzime poetki Ania Dudek i Małgosia Brol zaprezentowały swój dorobek od 2015 roku. W tym czasie Ania Dudek wydała tomik wierszy pt. "Dotknąć nieba", który w piękny i melancholijny sposób deklamowała szerokiej publiczności Pani Mira Kucharska - Terapeutka Warsztatów Terapii Zajęciowej Domu Pomocy Społecznej w Lublińcu.

Tomik wierszy, który ukazał się dzięki pomocy finansowej Radnej Rady Miejskiej w Kaletach Pani Mirosławy Potempa, już w przyszłym tygodniu trafi do naszej Miejskiej Biblioteki Publicznej im. prof. Henryka Borka, gdzie można będzie go zakupić.

⇨

W dorobku Ani Dudek znajduje się "Dokąd idę" - pierwszy tomik oraz następne dwa "Śladami skrzydeł" oraz "Bałagan w głowie". Obecnie Ania pracuje nad kolejnym tomikiem, który zaprezentowany zostanie w przyszłym roku w maju. Pani Małgorzata Brol w pierwszej odsłonie zaprezentowała zaproszonym gościom tomik wierszy "Otchłań namiętności", "Ćwiczenia umysłu", kolorowe albumy z wierszami "Zachód słońca w moich wierszach" i "Jesień w moich wierszach" - wszystkie wydane w 2015 roku. Po tych pozycjach nastał punkt kulminacyjny programu, a mianowicie Pani Małgorzata opowiedziała jak powstał kolorowy album z wierszami pt. "Pamiętać Cię chcę - Kołobrzeska sanitariuszko" również wydany w 2105 roku, który był początkiem napisania biografii Adolfa Cogiel - naszego mieszkańca, malarza, rzeźbiarza i autora pomnika kołobrzeskiej sanitariuszki. Został zaprezentowany multimedialnie piękny przekaz do mieszkańców naszej miejscowości - dyrektora Muzeum w Kołobrzegu pana Roberta Maziarza. Po kawowej przerwie na ekranie zostało pokazane spotkanie, które odbyło się w Kołobrzeskim Muzeum, prowadzone przez Pana dyrektora Roberta Maziarza w którym udział wzięły Pani Małgorzata Brol oraz Pani Zofia Jankowska - modelka która pozowała do rzeźby kołobrzeskiej sanitariuszki.

W spotkaniu wzięli udział członkowie rodziny naszego wczorajszego nieżyjącego już bohatera Pana Adolfa Cogla, burmistrz Miasta Kalety Pan Klaudiusz Kandzia, Przewodniczący Rady Miejskiej w Kaletach Pan Eugeniusz Ptak, Radni Rady Miejskiej Pani Janina Perz, Pani Irena Nowak, Pani Mirosława Potempa oraz Pan Adam Gabryś. Wśród znakomitych gości znaleźli się członkowie grupy artystycznej INSPIRACJE, którzy są autorami projektów okładek wydanych tomików, Pani Jadwiga Mika oraz Pani Agata Pena. Gośćmi spotkania byli były burmistrz naszego Miasta Pan dr Józef Kalinowski z małżonką, najbliższa rodzina, przyjaciele i znajomi. Organizatorem wieczoru poetyckiego była Miejska Biblioteka Publiczna im. prof. Henryka Borka. Pragnę gorąco podziękować naszym poetkom za propozycję zorganizowania tego spotkania. Za przekazanie swojej twórczości mieszkańcom oraz wiedzy na temat wspaniałego człowieka, który mieszkając, pracując i tworząc we Wrocławiu nigdy nie zapomniał skąd pochodzi. To dzięki Pani Małgosi Brol nasi mieszkańcy dowiedzieli się o autorze kołobrzeskiej sanitariuszki. O następnych takich spotkaniach poinformujemy na naszych stronach: kalety.pl, mdkkalety.pl oraz bibliotekakalety.pl

Marian Lisiecki

Święto Niepodległości na kaletańskim Orliku uczczono turniejem piłkarskim

W dniu 13.11.2016 r. z okazji Święta Niepodległości na boisku kaletańskiego Orlika odbył się piłkarski turniej dzikich drużyn (drużyny 6 osobowe).

Startowało pięć drużyn amatorskich (łącznie 43 zawodników), cztery z Kalet oraz jedna z Tarnowskich Gór.

Zawody rozegrano systemem ” każdy z każdym”. Ze względu na trudne warunki atmosferyczne każdy mecz grano 2x8 min.

Po prawie czterogodzinnych sportowych zmaganiach wyłoniono zwycięzcę turnieju, którą została drużyna z Tarnowskich Gór: „United Masbit” w składzie: Zdzisław Skupień, Mirosław Wojtas, Adam Brózda, Mateusz Lamla, Bartłomiej Wylężek, Mateusz Ogłaza, Mateusz Bula. Drugie miejsce zajął zespół z Kalet „Zwolnieni z WF-u”(Mateusz Płonka, Aleksander Gabryś, Adam Kukowka, Mateusz Ogrodnik, Marcel Janus, Dawid Janus, Grzegorz Kot, Marcin Kot, Roland Płonka).Trzecie miejsce wywalczyli „Wąsinki” z Kalet (Mirosław Krysik, Marcin Urbańczyk, Krzysztof Musik, Oskar Musik, Mateusz Urbańczyk, Rafał Płonka). Statuetkę najlepszego strzelca turnieju otrzymał Adam Kalemba z drużyny” MOW Kalety”, uzyskując 6 goli. (medal za 6 goli otrzymał również Mateusz Urbańczyk – z zespołu „Wąsinki”, który przegrał baraż w bezpośrednim pojedynku snajperów „kto pierwszy trafi w poprzeczkę”). Puchary ufundowane przez Miasto Kalety wręczyli w imieniu burmistrza Klaudiusza Kandzi organizatorzy turnieju animatorzy: Antoni Jeż i Marcin Prandzioch. Zawody prowadził sędzia licencjonowany Rafał Kandzia.

Wyniki meczów:

1. MOW Kalety – United Masbit Tarnowskie Góry 0-2
2. Galaxy – Zwolnieni z Wf-u 0-1
3. United Masbit - Wąsinki 4-1
4. Zwolnieni z Wf-u – MOW Kalety 3-3
5. Galaxy - Wąsinki 1-4
6. Zwolnieni z Wf-u - United Masbit 0-1
7. MOW Kalety – Wąsinki 3-3
8. United Masbit – Galaxy 1-0
9. Wąsinki - Zwolnieni z Wf-u 2-3
10. Galaxy – MOW Kalety 5-3

Klasyfikacja turnieju:

1. United Masbit Tarnowskie Góry - 12 pkt
2. Zwolnieni z Wf-u - 7 pkt
3. Wąsinki - 4 pkt
4. Galaxy - 3 pkt
5. MOW Kalety - 2 pkt

Antoni Jeż

V Bieg Niepodległości o Puchar Burmistrza Miasta Kalety przeszedł do historii

11 listopada, o godzinie 11.00, 76-ciu biegaczy wystartowało w piątej, kolejnej edycji Biegu Niepodległości w Kaletach– Zielonej. Start odbył się tradycyjnie już spod „Drzewa Wolności" na skrzyżowaniu ulic 30-lecia i Stawowej.

W tym roku organizatorzy biegu wprowadzili kilka innowacji, które były efektem doświadczeń poprzednich czterech edycji. Był to przede wszystkim sposób oznaczenia trasy, a także nagłośnienie usytuowane w biurze zawodów czy profesjonalna bramka na mecie wypożyczona dzięki uprzejmości prezesa Stowarzyszenia „Cidry Lotajom"- Pana Grzegorza Szeremety. Wprowadzono też zapisy drogą internetową, dzięki czemu pojawiła się możliwość kontrolowania frekwencji. Ta zaś w roku bieżącym była rekordowa, bo, jak już wyżej wspomniano, na linii startu ustawiło się kilkudziesięciu biegaczy i biegaczek. Oprócz licznej reprezentacji kaletańskiej grupy „O co biega w Kaletach" w Biegu Niepodległości pobiegła nie mniej liczna grupa reprezentująca radzionkowskie Stowarzyszenie „Cidry Lotajom". Na kaletańską imprezę przyjechali także sportowcy z Bytomia, Piekar Śląskich, Tarnowskich Gór, Woźnik, Cynkowa, Katowic czy Sosnowca.

Najszybciej 10-cio kilometrową trasę biegu pokonał Kamil Bezner z Bytomia, który przybiegł na metę z czasem 36 minut i 19 sekund. Wśród kobiet równych sobie nie miała katowiczanka Karolina Rudlicka (czas: 42 minuty i 30 sekund). Biegaczy sklasyfikowano w trzech kategoriach, według przynależności do grup wiekowych: 1998-1987, 1986-1977, 1976 i starsi.

Po zakończeniu biegów wrzała praca w biurze zawodów i po kilkunastu minutach zaprezentowano zestawienie zwycięzców poszczególnych kategoriach oraz tabelę z czasami wszystkich zawodników. W międzyczasie, tradycyjnie już, w scenerii biało– czerwonej flagi i pięknych plenerów zbiorników wodnych w Zielonej, zapłonęło integracyjne ognisko na którym można był upiec kiełbaski. Nie zabrakło też rozgrzewającej kawy i pysznego ciasta, który to poczęstunek przygotowała grupa „O co biega w Kaletach".

Dekoracji zwycięzców dokonali: burmistrz miasta Klaudiusz Kandzia, przewodniczący Rady Miejskiej Eugeniusz Ptak oraz radni– Janina Perz i Grzegorz Krupa. Każdy z uczestników obdarowany został okolicznościowym, imiennym dyplomem oraz biało– czerwonym kotylionem.

Jako odpowiedzialny za kwestie organizacyjno– logistyczne chciałbym w tym miejscu podziękować za pomoc w organizacji V Biegu Niepodległości Lokalnemu Animatorowi Sportu- Panu radnemu Antoniemu Jeżowi, który przeprowadził pomiar czasu startujących zawodników, a także Pani Monice Ulbricht ze świetlicy „Przystań" za przygotowanie kotylionów oraz nieocenionym dziewczynom z biura zawodów: Milenie Krus, Marcie Kamińskiej i Kasi Kusidło, które po raz kolejny bezinteresownie poświęciły swój wolny czas dla dobra idei kaletańskiego sportu.

Jacek Lubos

Miejsca medalowe, mężczyźni		
1998-1987	**1986-1977**	**1976+**
1. Filip Krauze 2. Marcin Szmukier 3. Wojciech Lizoń	1. Kamil Bezner 2. Łukasz Jonderko 3. Rafał Kargól	1. Rafał Wachla 2. Piotr Gryboś 3. Robert Wręczycki

Miejsca medalowe, kobiety		
1998-1987	**1986-1977**	**1976+**
1. Karolina Rudlicka 2. Agnieszka Piecuch 3. Mirosława Bonk	1. Alicja Krótki 2. Agnieszka Stańczyk 3. Aleksandra Zosgórnik	1. Klaudia Radziwończyk 2. Izabela Tomaszewska 3. Katarzyna Mazur

10

Końcowa klasyfikacja ogólna

Miejsce	Imię i nazwisko	czas	Miejsce	Imię i nazwisko	czas
1.	Kamil Bezner	36,19	37.	Jan Parys	49,11
2.	Filip Krauze	36,42	38.	Klaudia Radziwończyk	49,24
3.	Marcin Szmukier	37,06	39.	Izabela Tomaszewska	49,30
4.	Rafał Wachla	38,01	40.	Mirosława Bonk	49,34
5.	Łukasz Jonderko	38,20	41.	Grzegorz Książek	49,50
6.	Piotr Gryboś	39,02	42.	Paweł Wyszyński	50.18
7.	Rafał Kargól	39,09	43.	Katarzyna Mazur	50,28
8.	Robert Wręczycki	39,55		Bartosz Nowak	50,28
9.	Krzysztof Kandzia	40,03	44.	Mateusz Bartocha	50,41
10.	Wojciech Lizoń	40,07	45.	Adam Kucharewicz	51,00
11.	Dawid Bolacki	40,37	46.	Katarzyna Mazur	51.07
12.	Tomasz Terech	41,03	47.	Aleksandra Zosgórnik	51,22
13.	Kamil Opiełka	41,06	48.	Marek Piecuch	51,30
14.	Bogusław Borek	41,27	49.	Joanna Zalewska– Żelazny	51,47
15.	Karolina Rudlicka	42,30	50.	Danuta Pracka	52,12
16.	Wojciech Najuch	42,54	51.	Maciej Przepiórka	52,48
17.	Mateusz Mazur	43,13	52.	Sebastian Frej	53.02
18.	Łukasz Zawadzki	43,18	53.	Krzysztof Zając	53,12
19.	Bogdan Łazaj	43,53	54.	Wojciech Tyczka	53,21
20.	Karol Zok	43,57		Alicja Ustrzycka	53,21
21.	Alicja Krótki	45,15	55.	Joanna Karolczak	53,41
22.	Mirosław Wręczycki	45,18	56.	Grażyna Mazgaj	55,13
23.	Piotr Tyczka	45,38	57.	Mateusz Płonka	56,07
24.	Gabriel Tyczka	45,53	58.	Anna Adamczyk	56,15
25.	Andrzej Biadasiewicz	46,06		Justyna Dziubek	56,15
26.	Sławomir Rychlik	46,15	59.	Anna Frej	56,20
27.	Grzegorz Szeremeta	46,16		Izabela Wręczycka	56,20
28.	Agnieszka Stańczyk	46,17	60.	Sławomir Kośniak	56,54
29.	Dariusz Pracki	46,31	61.	Iwona Wręczycka	57,37
	Krzysztof Siwy	46,31	62.	Karolina Kandzia	57,54
30.	Tomasz Garus	47,05	63.	Sławomir Ungier	58,05
31.	Agnieszka Piecuch	47,24	64.	Anna Gałeczka	59,13
32.	Maciej Kromkowski	47,25	65.	Tomasz Rudnicki	59,20
33	Krzysztof Stasik	47,29	66.	Mariusz Kocur	1,02,46
34.	Marian Swatek	47,41	67.	Zbigniew Pasek	1,03,08
35.	Michał Mazur	48,17	68.	Ilona Świerc	1.03,23
36.	Tomasz Stańczyk	48,59	69.	Jolanta Strenziok	1,03,58
	Ireneusz Mazur	48,59		Dariusz Strenziok	1,03,58

Nisko, coraz niżej...

Trwa rozpoczęta na przełomie września i października zła passa piłkarzy *Unii* Kalety.

Wygrany 2:0 mecz z LZS Mrzygłód, który *Unia* rozegrała na stadionie przy Fabrycznej 15 października, zdawał się być światełkiem w tunelu. Niestety zaraz po nim przyszły kolejne porażki: z *Płomieniem* Kuźnica Marianowa (na wyjeździe) 1:3, z *Zielonymi* Żarki (na wyjeździe) 0:2 i klęska u siebie z *Wartą* Kamieńskie Młyny aż 1:4. Z pozycji ocierającej się o podium drużyna *Unii* poleciała z hukiem na miejsce dziewiąte, które na ten moment nie daje spokojnego ligowego bytu. Nie zmienił tego też ostatni bezbramkowy remis z *Olimpią* Huta Stara.

Pocieszający wydaje się jedynie fakt, że to już prawie koniec rundy jesiennej. Aby myśleć o mniej nerwowej przerwie w rozgrywkach *Unia* musi pokonać w sobotę 19 listopada LKS Sieraków Śląski, co, przy korzystnych dla *Unii* wynikach meczów w Kuźnicy Marianowej (*Płomień* zagra z *Jednością* Boronów), w Starczy (tam *Czarni* zmierzą się z *Wartą* Kamieńskie Młyny), czy przede wszystkim w Lublińcu (*Sparta* podejmie *Olimpię* Huta Stara– bezpośredniego sąsiada *Unii* w tabeli), może skutkować awansem kalecian do środkowej strefy tabeli. Różnice punktowe pomiędzy 6 a 9 miejscem są bowiem na razie niezbyt duże. Potem pożegnamy się z boiskami klasy okręgowej Football Factory aż do wiosny, a trener Lebek zyska niezbędny czas na wyciągnięcie wniosków z niezbyt udanego zakończenia rundy.

Czy zobaczymy kaletańskich „rycerzy wiosny”? Na odpowiedź na to pytanie przyjdzie nam poczekać zapewne do końca marca 2017 roku.

Jacek Lubos

L.p.		Nazwa drużyny	Mecze	Z	R	P	Zd.	Str.	+/-	Pkt
1.	➡	Sparta Lubliniec	14	10	2	2	48	14	+34	32
2.	➡	LZS Mrzygłód	14	9	1	4	38	23	+15	28
3.	⬆	MLKS Woźniki	14	8	3	3	29	17	+12	27
4.	⬇	Jedność Boronów	14	8	1	5	28	24	+4	25
5.	➡	Zieloni Żarki	14	6	5	3	24	15	+9	23
6.	➡	Płomień Kuźnica Mar.	14	6	2	6	29	28	+1	20
7.	➡	Warta Kamieńskie Mł.	14	6	2	6	35	37	-2	20
8.	➡	Olimpia Huta Stara	14	5	3	6	27	27	0	18
9.	➡	Unia Kalety	14	5	2	7	17	20	-3	17
10.	➡	Czarni Starcza	14	4	3	7	36	39	-3	15
11.	➡	Sieraków Śląski	14	2	2	10	18	50	-32	8
12.	➡	Liswarta Lisów	14	2	0	12	21	56	-35	6

Grad goli, festiwal punktów– *Małapanew* płynie ostro w górę

Przegrana z rezerwami kaletańskiej *Unii* wyraźnie rozdrażniła ambitnych zawodników klubu z Kuczowa.

Było to ostatnie spotkanie w rundzie jesiennej, w którym *Małapanew* zeszła z boiska bez punktów. W następnych pięciu meczach gracze z Paderewskiego pokonali kolejno: *Pokój* Sadów (u siebie) 2:0, *Śląsk* Koszęcin (na wyjeździe) 6:2, *Spartę* Tworóg (u siebie) 6:1, *Rybaka* Ciasna (na wyjeździe) 4:3. Przysłowiową „kropkę nad i” postawili 6 listopada pokonując przy własnej publiczności kochanowicki *Ruch* aż 5:0.

Z bilansem pięciu kolejnych wygranych, 15 zdobytych punktów i stosunkiem bramek 23:6 *Małapanew* wspięła się na trzecie miejsce w tabeli z przewagą 5 punktów nad zajmującymi czwartą lokatę *Błękitnymi* Herby i stratą 7 punktów do liderującego *Promienia* Glinica.

Jaka będzie wiosna? *Promień* Glinica, który z 13-tu spotkań wygrał aż 11 i *Orzeł* Psary/ Babienica, który przez całą rundę nie zaznał ani jednej porażki, wydają się być poza zasięgiem. Jednak kuczowianie nadrabiają braki ambicją i nie grają kunktatorsko, na co wskazuje cyfra „0” w rubryce „remisy”. Możliwości drużyn zweryfikuje więc dopiero runda rewanżowa.

Jacek Lubos

L.p.		Nazwa drużyny	Mecze	Z	R	P	Zd.	Str.	+/-	Pkt
1.	➡	Promień Glinica	13	11	1	1	47	6	+41	34
2.	➡	Orzeł Psary/Babienica	13	10	3	0	56	17	+39	33
3.	➡	Małapanew Kuczów	13	9	0	4	43	25	+18	27
4.	➡	Błękitni Herby	13	7	1	5	34	30	+4	22
5.	➡	Huragan Jezioro	13	6	1	6	31	23	+8	19
6.	➡	Mechanik Kochcice	13	5	3	5	26	27	-1	18
7.	➡	Rybak Ciasna	13	5	3	5	28	32	-4	18
8.	⬆	Pokój Sadów	13	5	1	7	27	31	-4	16
9.	⬇	Unia II Kalety	13	4	3	6	24	39	-15	15
10.	⬇	Płomień Przystajń	13	4	3	6	19	39	-20	15
11.	⬇	Ruch Kochanowice	13	4	2	7	29	35	-6	14
12.	➡	Śląsk Koszęcin	13	2	4	7	24	33	-9	10
13.	➡	Unia Lisowice	13	2	3	8	31	59	-28	9
14.	➡	Sparta Tworóg	13	2	2	9	16	39	-23	8

Senior Wigor. Wyjazd do Pszczyny

SENIOR WIGOR
DZIENNE DOMY OPIEKI

Z okazji Ogólnopolskiego Dnia Seniora, w ramach Programu Wieloletniego „Senior- Wigor'' na lata 2015- 2020, uczestnicy Dziennego Domu Senior- Wigor w Kaletach, mieli okazję zwiedzić magnacką rezydencję w Pszczynie.

Przewodnik muzeum zamkowego, przybliżył nam historię budowli oraz życie najbogatszych ludzi dawnych epok. Początkowo zamek gotycki stanowił założenie obronne, przekształcał się w reprezentacyjną rezydencję renesansową, później w pałac barokowy. Zamek w Pszczynie należy do nielicznych, najcenniejszych muzeów, który zachował historyczne wyposażenie wnętrz, autentyczne umeblowanie arystokratycznej rezydencji. Uczestników D.D Senior-Wigor do części reprezentacyjnej i komnat wiodły schody z jasnego piaskowca. Klatkę schodową zdobią nieliczne trofea myśliwskie i ogromny gobelin. Zwróciliśmy uwagę na wysoki, misternie zdobiony sufit. Ale to tylko przedsmak tego, co czekało nas dalej. W rezydencji w czasie I wojny światowej salon dębowy pełnił funkcję pokoju narad, w którym to podejmowano decyzje militarne i polityczne. Bogato zdobione, prywatne apartamenty książęce, salon księżnej Daisy, biblioteka. Trafiliśmy do reprezentacyjnej sali lustrzanej. Jej nazwa pochodzi od dwóch wielkich ustawionych naprzeciwko siebie luster, wnętrze zdobią malowidła, salę oświetlają ogromne, kryształowe żyrandole.

W gotyckich podziemiach mieści się zamkowa zbrojownia, miecze, topory i zbroje. Robią wrażenie, ale najbardziej przerażająca jest ekspozycja narzędzi używanych przez katów.

Opuściliśmy mury zamku, ale to jeszcze nie koniec zwiedzania. Będąc w Pszczynie nie mogliśmy ominąć Skansenu wsi śląskiej. Stoi tam kilkanaście zabytkowych obiektów wiejskiej architektury drewnianej: chałupa mieszkalna, stodoła, kuźnia, pasieka i młyn z wiatrakiem.

Duże wrażenie wywarła na nas aranżacja wnętrz w zamku i w skansenie w Pszczynie. W tym jednym dniu, choć trochę poczuliśmy klimat i warunki, w jakich żyli najbogatsi w najbiedniejsi ludzie dawnych epok.

Aleksandra Cieślik

Dofinansowanie do ryb gigantów- nowej atrakcji Ichtioparku

Wojewódzki Fundusz Ochrony Środowiska i Gospodarki Wodnej w Katowicach

Miasto Kalety po raz kolejny uzyskało dofinansowanie Wojewódzkiego Funduszu Ochrony Środowiska i Gospodarki Wodnej w Katowicach na realizację zadania z priorytetu 5.3. - Oznakowanie ścieżek dydaktycznych, przyrodniczych i ekologicznych.

Tym razem, jak już wcześniej informowaliśmy, będą to edukacyjne modele ryb słodkowodnych o długości ponad 2 metry każda, które uatrakcyjnią spacer po kaletańskim Ichtioparku. Sześć makiet o kształtach i kolorach odwzorowanych na oryginałach, stanie się szczególnie dla najmłodszych, zachętą do poznania gatunków ryb zamieszkujących lokalne środowisko. Dzięki dużym eksponatom, dzieci będą miały okazję z bliska i "namacalnie" zapoznać się z ich anatomią, a także poszerzyć świadomość ekologiczną.

Projekt pn. "Edukacyjne figury ryb słodkowodnych – doposażenie ścieżki ekologiczno-dydaktycznej znajdującej się w Ichtioparku – parku tematycznym w Kaletach" otrzymał dofinansowanie WFOŚiGW w Katowicach w wysokości 22.500 zł. Realizacja zadania zakończy się w listopadzie br.

Agnieszka Kwoka

"Meblowanie" Małego Rynku w Kaletach

Na Małym Rynku w Kaletach pojawiły się niedawno okazałe donice z nasadzeniami. Dwanaście kwietników ze srebrnymi świerkami i jałowcami zostało rozlokowanych na centralnym placu w naszym mieście. Zastąpiły one metalowe kwietniki z pelargoniami, które tymczasowo zdobiły to miejsce.

Już niebawem Mały Rynek zostanie doposażony w kolejne elementy małej architektury, takie jak ławeczki, stojaki na rowery czy kosze na śmieci. Niedawno plac został objęty także systemem monitoringu, a także uruchomiony został dla naszych mieszkańców HOTSPOT czyli dostęp do bezpłatnego internetu.

Agnieszka Kwoka

Kalety wysoko w rankingu „Unijne perły - Ranking wykorzystania środków europejskich na projekty społeczne 2007–2015”

W rankingu wykorzystania środków europejskich na projekty społeczne 2007–2015 tygodnika „Wspólnota” Miasto Kalety zajęło 145 pozycję z wydatkami bieżącymi per capita na poziomie 274,10 zł.

W wyżej wymienionej klasyfikacji miasto Kalety zajęło 1 miejsce w powiecie tarnogórskim oraz 14 w województwie śląskim. Natomiast w klasyfikacji wydatków inwestycyjnych per capita znaleźliśmy się na 214 pozycji, z wydatkami na poziomie 273,19 zł., co daje nam 2 miejsce w powiecie tarnogórskim oraz 15 w województwie śląskim. Klasyfikowani byliśmy w kategorii „Miasta inne”, w której uwzględnionych zostało 582 samorządów. Metoda rankingu opisana została następująco:

„Przygotowując ranking wykorzystania środków UE przez samorządy, zmieniliśmy metodologię. Po pierwsze, analizujemy teraz cały okres 2007–2015. Po drugie, prezentujemy dwa wskaźniki: dotacje z funduszy UE na wydatki bieżące w przeliczeniu na 1 mieszkańca oraz dotacje inwestycyjne z funduszy UE na zadania związane ze sferą społeczną. W tym drugim przypadku uwzględniliśmy m.in. wydatki w działach takich, jak: turystyka, oświata i wychowanie, ochrona zdrowia, pomoc społeczna, kultura i ochrona dziedzictwa narodowego.”

Klaudiusz Kandzia

Wniosek Miasta Kalety na montaż kolektorów słonecznych i farm fotowoltaicznych dla mieszkańców – z pozytywną oceną formalną

Informujemy, że w miesiącu październiku uzyskaliśmy wiadomość o zakończeniu oceny formalnej wniosku pn. Przeciwdziałanie niskiej emisji poprzez montaż układów solarnych oraz ogniw fotowoltaicznych – w mieście Kalety Leśnym Zakątku Śląska.

Projekt nasz uzyskał pozytywna ocenę i tym samym poddany zostanie ocenie merytorycznej. Z informacji które udało nam się uzyskać ma ona zakończyć się do 30 listopada 2016 r. wtedy też Miasto powinno uzyskać informację, czy dotacja została przyznana. Przypomnijmy, że w miesiącu lutym 2016 roku miasto Kalety złożyło wniosek do Urzędu Marszałkowskiego na realizację powyższego zadania, którego wartość przewyższa 5 milionów złotych.

Klaudiusz Kandzia

Festiwal Miast Cittaslow w Kaletach coraz bliżej. Leśny zakątek Śląska gościł delegację Urzędu Marszałkowskiego Województwa Warmińsko- Mazurskiego

8 listopada br., gośćmi burmistrza Klaudiusza Kandzi była delegacja Departamentu Turystyki Urzędu Marszałkowskiego Województwa Warmińsko- Mazurskiego w osobach Pani Joanny Dziemidowicz i Pana Marcina Galibarczyka.

Tematem przewodnim rozmów była organizacja w Kaletach Festiwalu Miast Cittaslow w dniach 20-21 maja 2017 roku.

Festiwal, który po raz pierwszy w historii odbywać się będzie poza Warmią i Mazurami, jest olbrzymim przedsięwzięciem logistycznym. Warmińsko- Mazurski Departament Turystyki współpracuje intensywnie z miastem Kalety, aby dopiąć sprawy organizacyjne na przysłowiowy „ostatni guzik". Uchylając rąbka tajemnicy- znana już jest lokalizacja, gdzie odbywać się będzie gros imprez związanych z festiwalem. To stadion miejski przy ul. Fabrycznej oraz znajdujący się visa vis niego Ichtiopark. Część sportowo - rekreacyjnych planów festiwalowych wiązana jest też z Zieloną.

W Urzędzie Miejskim w Kaletach zawiązany został 8 listopada mini sztab organizacyjny Festiwalu, w którego skład weszli: pełnomocnik burmistrza ds. stowarzyszenia Cittaslow Jacek Lubos, dyrektor Miejskiego Domu Kultury Marian Lisiecki oraz pracownicy Referatu Promocji Marek Parys i Agnieszka Kwoka.

Festiwal Miast Cittaslow odbędzie się już po raz ósmy z rzędu. Zjadą na niego przedstawiciele 26 miast zrzeszonych obecnie w polskiej sieci Stowarzyszenia. Miasta pokażą w maju w Kaletach to, co mają najlepszego. Dlatego już dziś serdecznie zapraszamy do Leśnego zakątka Śląska na tę barwną imprezę. Na Festiwal, jakiego Śląsk jeszcze nie widział.

Jacek Lubos

Sprawozdanie z XXI sesji Rady Miejskiej w Kaletach

26 października 2016 r. w sali posiedzeń Urzędu Miejskiego w Kaletach odbyła się zwołana w trybie nadzwyczajnym, XXI sesja Rady Miejskiej w Kaletach. Obradom przewodniczył Eugeniusz Ptak - przewodniczący Rady Miejskiej. W związku z udziałem w sesji 14 radnych, obrady były prawomocne.

W trakcie sesji radni podjęli następujące uchwały:

Nr 152/XXI/2016 w sprawie zmian budżetu Miasta Kalety na 2016 rok.
Nr 153/XXI/2016 w sprawie zmiany Wieloletniej Prognozy Finansowej na lata 2016-2023.
Nr 154/XXI/2016 w sprawie powołania Komisji opiniującej wnioski o wyróżnienie osób szczególnie zasłużonych dla miasta Kalety.
Nr 155/XXI/2016 w sprawie wydzierżawienia nieruchomości.
Nr 156/XXI/2016 w sprawie wydzierżawienia nieruchomości.
Nr 157/XXI/2016 w sprawie wydzierżawienia nieruchomości.

Małgorzata Mazur

WYDARZY SIĘ WKRÓTCE

7 grudnia, od godziny 08.00, w Miejskim Domu Kultury odbędzie się wydarzenie kulturalne „Otwarte drzwi do kultury" - warsztaty filmowe połączone z projekcjami filmów. Więcej informacji już wkrótce na www.kalety.pl i www.mdkkalety.pl

8 grudnia, o godzinie 17.00, w Miejskim Domu Kultury odbędzie się wernisaż grupy plastycznej „Inspiracje" połączony z projekcją filmu „Żydzi tarnogórscy. Historia i pamięć", którego współtwórcą jest mieszkaniec Kalet– Krzysztof Stręcioch.

11 grudnia parafia pw. św. Jakuba w Kaletach- Jędrysku oraz Miasto Kalety organizują przy domu parafialnym w Jędrysku tradycyjny Kiermasz Bożonarodzeniowy.

7 stycznia 2017 r., w sobotę, o godzinie 18.00, w kościele pw. św. Franciszka z Asyżu w Kaletach– Miotku odbędzie się koncert kolęd i pastorałęk w Zespołu Pieśni i Tańca „Śląsk" z Koszęcina".

8 stycznia 2017 r. w sali słonecznej Miejskiego Domu Kultury odbędzie zebranie sprawozdawczo– wyborcze Koła PZW Kalety.

Sprzedam mieszkanie 30m2 w Kaletach przy ul. 1 Maja 66/1 (parter).
tel.: 783 661 159

Ksiądz Antoni Swadźba
proboszcz parafii pw. św. Franciszka
z Asyżu w Kaletach- Miotku

Klaudiusz Kandzia,
burmistrz Miasta Kalety

Eugeniusz Ptak,
przewodniczący Rady Miejskiej

Śląsk
Zespół Pieśni i Tańca Śląsk im. Stanisława Hadyny

zapraszają na koncert kolęd i pastorałek w wykonaniu Zespołu Pieśni i Tańca "ŚLĄSK"

Kościół w Miotku, sobota, 7 stycznia 2017 r. godzina 18.00

MATERIAŁ PŁATNY

PROMOCJA NA JESIEŃ

EL-VID

EL-SIGMA
grupa hurtowni elektrycznych

Mocne światło

w najniższej cenie

6,99zł brutto

źródło światła LED
E27•10W•806lm

www.el-vid.com

KOSZĘCIN
ul. Sobieskiego 12c
tel. 034 357 63 50
fax. 034 357 63 50

MIASTECZKO ŚLĄSKIE
ul. Woźnicka 29
tel. 032 288 94 96
fax. 032 392 24 60

KALETY
ul. 1-go Maja 10a
tel. 034 357 86 46
fax. 034 357 86 46

MATERIAŁ PŁATNY

Lato 2017

JUŻ W SPRZEDAŻY!

- do 45% zniżki przy wczesnej rezerwacji
- zaliczka tylko 10%
- gwarancja najniższej ceny
- gwarancja niezmienności ceny
- gwarancja bezkosztowej zmiany rezerwacji

Travel Shops Kalety
42-660 Kalety, ul. 1 Maja 5
tel. + 48 734 160 755
www.kalety.travelshops.pl
kalety@travelshops.eu

ITAKA

Biuletyn Informacyjny Miasta Kalety

Wydaje Urząd Miejski w Kaletach, ul. Żwirki i Wigury 2

Redakcja: **Jacek Lubos** (red. naczelny),
Janusz Maruszczyk.

Materiały do Biuletynu przyjmowane są do ostatniego dnia każdego miesiąca pod adresem:
jacek.lubos.mail@gmail.com
oraz w Urzędzie Miejskim, w pokoju nr 23 b.

Kontakt telefoniczny z redakcją:
(034) 352– 76 –52, pon. 7.30- 17.00,
wt. – czw. 7.30-15.30, pt. 7.30-14.00

Kontakt w sprawie reklam i ogłoszeń:
(034) 352– 76 –52 (Janusz Maruszczyk),
biuletyn@kalety.pl
(reklamy tylko w plikach JPG)

Redakcja zastrzega sobie prawo redagowania materiałów.

Za treść ogłoszeń redakcja nie odpowiada.
Biuletyn Informacyjny jest członkiem Polskiego Stowarzyszenia Prasy Lokalnej.

Druk: Foto– Zymela, 42– 660 Kalety, ul. Drozdka 39, www.fotoidruk.pl, Nakład 800 egz.

MATERIAŁ PŁATNY

TMN OFERUJE:

SIATKI OGRODZENIOWE

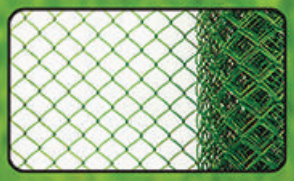

POWLEKANE

OCYNKOWANE

CENY PRODUCENTA

534 771 882

UL. PADEREWSKIEGO 56, 42-660 KALETY tmn.nowak@gmail.com